

Supersociedades presenta los resultados del Informe de Propósito Especial con corte a 30 de junio de 2020

Bogotá D.C., 20 de octubre de 2020. Con el fin de contribuir con información relevante sobre el sector empresarial del país que permita analizar el impacto de la coyuntura económica actual, la Superintendencia de Sociedades presenta los resultados del Informe de Propósito Especial que se realizó con 17.700 tomas de la información financiera con corte a 30 de junio de 2020, solicitada a alrededor de 20.000 sociedades del sector real no financiero.

“Esta información financiera adicional permite determinar el impacto económico real de la pandemia durante el primer semestre de 2020, lo cual es de vital importancia para fortalecer y focalizar las políticas públicas del Gobierno nacional en búsqueda de la rápida recuperación del sector empresarial, contribuyendo a la preservación de la empresa y el empleo, lo cual permitirá contar con empresas competitivas, productivas y perdurables y más empresa, más empleo”, señaló el Superintendente de Sociedades, Juan Pablo Liévano.

Principales conclusiones del informe:

Estado de Situación Financiera

Las principales cuentas del estado de situación financiera muestran que las sociedades incrementaron sus activos con un mayor apalancamiento de pasivos y un deterioro de su patrimonio en lo transcurrido del 31 de diciembre de 2019 al 30 de junio de 2020.

Cuenta	31-dic-19	30-jun-20	Variación	
			Absoluta	Porcentual
Activo	\$ 1.041,02	\$ 1.061,37	\$ 20	2,0%
Pasivo	\$ 463,35	\$ 485,34	\$ 22	4,7%
Patrimonio	\$ 577,67	\$ 576,03	-\$ 2	-0,3%

- El Activo creció 2,0% del periodo 31 de diciembre de 2019 al 30 de junio de 2020.
- La tasa de crecimiento del pasivo se incrementó en 4,7% del periodo 31 de diciembre de 2019 al 30 de junio de 2020.
- El sector que mayor cambio presentó en su estructura de financiamiento fue el Minero e hidrocarburos pasando de 40% pasivos y 60% patrimonio al 31 de diciembre de 2019 a 44% pasivos y 56% patrimonio al 30 de junio de 2020.

- Las grandes empresas presentaron cambio en su estructura de financiamiento, incrementando 1 punto porcentual en sus pasivos. Las medianas, pequeñas y microempresas no sufrieron cambios.
- Los sectores de Manufactura, Minería e Hidrocarburos, Agricultura y Servicios, fueron los que más crecieron, en sus activos y pasivos.
- La región de Antioquia fue la que presentó mayor crecimiento en sus activos con el 4,8% y de pasivos por 11,1%. La región de Centro oriente fue la única que presento aumentos en los principales rubros del Estado de Situación Financiera.

Estado de Resultado Integral

El informe revela que los ingresos operacionales en el primer semestre de 2020, que suman \$854 billones de pesos, aumentaron 16,4% comparando los primeros semestres del año 2020 vs 2019. No obstante, el impacto significativo se ve reflejado en las Ganancias (Pérdidas) que se redujeron 67,7% en el primer semestre del 2020.

Cuenta	30-jun-19	30-jun-20	Variación	
			Absoluta	Porcentual
Ingresos operacionales	\$ 734,27	\$ 854,98	\$ 121	16,4%
Ganancia (Pérdida)	\$ 43,83	\$ 14,16	-\$ 30	-67,7%

- El único sector económico que muestra un crecimiento es Comercio, debido a que la mayoría de las sociedades se adaptaron para cambiar su actividad económica.

VARIACIÓN PRINCIPALES CUENTAS POR SECTOR ESTADO DE RESULTADOS INTEGRAL

Cifras en Billones

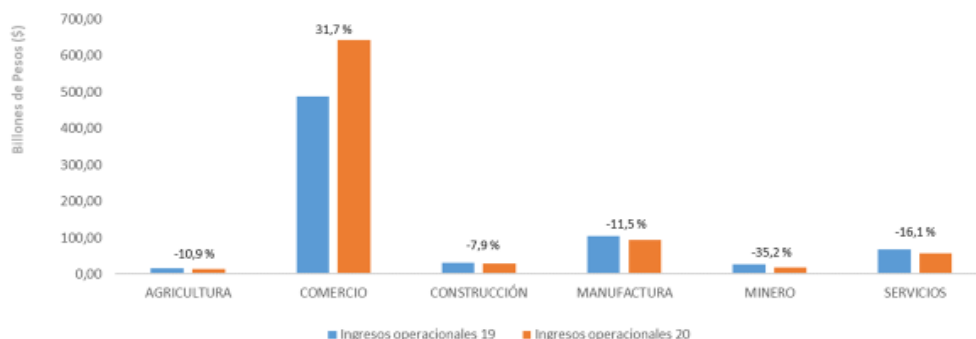

Datos : 30 de junio de 2019 vs 30 de Junio de 2020



- La región Bogotá – Cundinamarca presentó el mayor crecimiento de ingresos operacionales por 24,4%, así mismo, registra la mayor disminución en ganancias del 61,5%.
- Las grandes empresas fueron las únicas que registraron crecimiento en sus ingresos operacionales. Las medianas, pequeñas y microempresas presentaron disminución.

Sobre el Informe de Propósito Especial

Este informe corresponde a la información de estados financieros reportada por 17.700 sociedades del sector real no financiero con corte a 30 de junio de 2020. El estudio tiene en cuenta la información financiera presentada bajo normas internacionales de información financiera (NIIF). El análisis de comparación con 2019 se efectuó con base en la información financiera reportada con corte a junio o diciembre de cada año, dependiendo el estado financiero analizado. Se utilizaron estados financieros individuales. No se utilizaron estados financieros consolidados.



En la Superintendencia de Sociedades
Trabajamos para contar con empresas competitivas, productivas y perdurables
y así generar más empresa y más empleo.
www.supersociedades.gov.co
webmaster@supersociedades.gov.co
Línea única de atención al ciudadano: 01 8000 11 43 19
Tel: (57-1) 2201000
Colombia

